

Magazyn Lokalny

EGZEMPLARZ BEZPŁATNY
wydanie 26 • czerwiec 2021
ISSN: 2391-6907

Korony Sądeckiej

www.lgdkoronasadecka.pl • stowarzyszenie@lgdkoronasadecka.pl • ul. Papieska 2, 33-395 Chełmiec • tel. 18 54 80 255 • kom. 660 675 601

ROWEREM PRZEZ KORONĘ SADECKĄ



„Europejski Fundusz Rolny na rzecz Rozwoju Obszarów Wiejskich: Europa inwestująca w obszary wiejskie”, Instytucja Zarządzająca PROW 2014-2020 – Minister Rolnictwa i Rozwoju Wsi
Publikacja opracowana przez: LGD „KORONA SADECKA”, współfinansowana ze środków Unii Europejskiej w ramach działania „Wsparcie dla rozwoju lokalnego w ramach inicjatywy LEADER” PROW 2014-2020

SPIS TREŚCI

OD WYDAWCY	3
ABSOLUTORIUM DLA ZARZĄDU LGD „KORONA SĄDECKA”	4
MOŻLIWOŚĆ POZYSKANIA DODATKOWYCH ŚRODKÓW PRZEZ LGD	5
REKRUTACJA DO PROJEKTU „AKTYWNOŚĆ KLUCZEM DO SUKCESU”	6
ZADBAJMY RAZEM O ŚRODOWISKO!!!!	6
ZAKOŃCZENIE PROJEKTU „KORONA SĄDECKA DLA MŁODYCH”	8
PROJEKT ROWEROWY „KARPATY NA DWÓCH KÓŁKACH”	9
PASJONACI SĄ WŚRÓD NAS - WYWIAD Z KOLEKCJONEREM PANEM STANISŁAWEM SZAMBELANEM Z KRÓŻŁOWEJ NIŻNEJ	10
ZAPRASZAMY DO NIEPUBLICZNEGO PRZEDSZKOLA INTEGRACYJNEGO „BAJKOWA KRAINA” W BICZYCACH DOLNYCH	14
KOLEJNI NASI GRANTOBIORCY ZREALIZOWALI SWOJE ZADANIA	16
ZAKOŃCZONE PROJEKTY INWESTYCYJNE WSPÓŁFINANSOWANE ZE ŚRODKÓW LGD	17
PROPOZYCJE WAKACYJNEGO ODPOCZYNKU NA OBSZARZE LGD „KORONA SĄDECKA”	18
ZAPRASZAMY DO MIEJSKIEGO OŚRODKA SPORTU I REKREACJI W GRYBOWIE	19
DLA NASZYCH NAJMŁODSZYCH - MIMO WAKACJI ĆWICZYMY UMYSŁ	20
GRILUJEMY Z KORONĄ SĄDECKĄ - SMACZNE I WYPRÓBOWANE PRZEPISY	22
ZNOWU MOŻEMY SIĘ SPOTYKAĆ - WYDARZENIA SPOŁECZNO-KULTURALNE W GMINACH OBSZARU LGD	OKŁ. IV



MAGAZYN LOKALNY KORONY SĄDECKIEJ

Wydawca: LGD „KORONA SĄDECKA”

Adres redakcji: ul. Papieska 2, 33-395 Chełmiec

Redaktor naczelny: Magdalena Dąbrowska

Kolegium redakcyjne: Zespół LGD „KORONY SĄDECKIEJ”

Zdjęcia: archiwum LGD „KORONA SĄDECKA”

Wydano: Chełmiec, czerwiec 2021

Skład, druk: Drukarnia GOLDRUK Wojciech Golachowski

Numer: 26 (czerwiec 2021) • Nakład: 6000 szt.

Drodzy Czytelnicy,

Pora rozpocząć wakacyjny czas! To wyczekiwany moment i nagroda po wyjątkowo trudnym roku edukacji. Uczniowie odebrali już swoje świadectwa szkolne, natomiast nieco starsi z coraz większym zniecierpliwieniem odliczają dni do zaplanowanego urlopu. Jako LGD proponujemy postawić na aktywny wypoczynek rowerowy. Wychodząc naprzeciw takiej formie spędzania wolnego czasu, LGD „KORONA SĄDECKA” w partnerstwie z sąsiednimi LGD planuje realizację projektu rowerowego pn. „Karpaty na dwóch kółkach”, do udziału w którym już teraz serdecznie zapraszamy. CZEKAJĄ ATRAKCYJNE NAGRODY!

W ramach bieżącej działalności prezentujemy Państwu nową możliwość pozyskania środków m.in. na podejmowanie działalności gospodarczej czy rekreację.

Pasjonaci są wśród nas – zapraszamy do wywiadu z kolekcjonerem broni i militariów z naszego obszaru.

Ponadto zapraszamy do zapoznania się z projektami i grantami, które zostały zrealizowane przez LGD „KORONA SĄDECKA”. Dziękujemy wszystkim Wnioskodawcom i Grantobiorcom za dotychczasowe zaangażowanie w realizację strategii rozwoju lokalnego kierowanego przez społeczność.

Niezmiennie zapraszamy do zapoznania się z zapowiedziami wydarzeń społeczno-kulturalnych.

Wakacje, lato to czas odpoczynku i grillowania, stąd prezentujemy przepisy na sezonowe potrawy i napoje. A dla dla naszych milusińskich przygotowaliśmy wakacyjne krzyżówki.

Życzymy miłej j lektury.

Zespół LGD



ABSOLUTORIUM DLA ZARZĄDU LGD „KORONA SĄDECKA”

W dniu 21.06.2021 r. w Sali Posiedzeń Urzędu Gminy w Chełmcu, ul. Papińska 2, 33-395 Chełmec odbyło się Walne Zebranie Członków Stowarzyszenia LGD „KORONA SĄDECKA”, podczas którego jednogłośnie zostało przyjęte sprawozdanie merytoryczne i finansowe za 2020 rok, a także podjęto uchwałę w sprawie absolutorium dla Zarządu LGD „KORONA SĄDECKA”. Pan Prezes Marcin Bulanda podziękował wszystkim członkom za obecność i efektywną współpracę a Zarządowi, Radzie i Komisji Rewizyjnej za działania związane z prawidłowym funkcjonowaniem LGD, merytoryczną ocenę

składanych wniosków oraz sprawną alokację środków dla Beneficjentów. Dzięki temu nasza lokalna grupa działania znajduje się na 1 miejscu w województwie pod względem % zakontraktowanych środków.

Zarząd Stowarzyszenia przedstawiając sprawozdanie z działalności za 2020 rok obok bieżącej działalności zaprezentował realizację dodatkowych projektów, które przyczyniły się do wzrostu aktywności w regionie, promocji jego walorów przyrodniczo-kulturowych oraz wyrównania szans osób zagrożonych wykluczeniem społecznym.

Prognoza – 19.2 i 19.4



LGD	Suma wartości podpisanych umów o przyznanie pomocy w ramach poddziałania 19.2 (PLN) stan na 28.02.2021 r.	% kontraktacji 19.2 (PLN)	Przewidywane zwiększenie budżetu na wdrażanie LSR 19.2 (EUR) po zaokrągleniu.	Przewidywane zwiększenie budżetu na wdrażanie LSR 19.2 (PLN)	Przewidywane zwiększenie budżetu na funkcjonowanie 19.4 (EUR)	Przewidywane zwiększenie budżetu na funkcjonowanie 19.4 (PLN)
LGD "Korona Sądecka"	7 958 157,70 zł	94%	621 000,00 EUR	2 484 000,00 zł	74 520,00 EUR	298 080,00 zł
Pogórzeńskie Stowarzyszenie Rozwoju	6 519 859,94 zł	93%	508 000,00 EUR	2 032 000,00 zł	60 960,00 EUR	243 840,00 zł
Stowarzyszenie Lokalna Grupa Działania Powiatu Wielickiego	7 420 038,63 zł	92%	579 000,00 EUR	2 316 000,00 zł	69 480,00 EUR	277 920,00 zł
Podhalańska Lokalna Grupa Działania	6 710 421,00 zł	91%	523 000,00 EUR	2 092 000,00 zł	62 760,00 EUR	251 040,00 zł
Stowarzyszenie Lokalna Grupa Działania "Gorce-Pieniny"	5 243 212,54 zł	91%	409 000,00 EUR	1 636 000,00 zł	49 080,00 EUR	196 320,00 zł
Stowarzyszenie Lokalna Grupa Działania "Przyjazna Ziemia Limanowska"	9 427 529,55 zł	90%	735 000,00 EUR	2 940 000,00 zł	88 200,00 EUR	352 800,00 zł
Stowarzyszenie Na Rzecz Rozwoju Płaskowyżu Proszowickiego „ProKoPaRa”	4 348 033,40 zł	87%	339 000,00 EUR	1 356 000,00 zł	40 680,00 EUR	162 720,00 zł
Stowarzyszenie Przyjazna Dolina Raby i Czarnej Orawy	6 882 342,34 zł	87%	537 000,00 EUR	2 148 000,00 zł	64 440,00 EUR	257 760,00 zł
Stowarzyszenie Dolina Karpia	6 127 108,15 zł	83%	478 000,00 EUR	1 912 000,00 zł	0,00 EUR	0,00 zł
Nadwiślańska Grupa Działania "E.O. CENOMA"	7 411 748,81 zł	82%	578 000,00 EUR	2 312 000,00 zł	69 360,00 EUR	277 440,00 zł
Stowarzyszenie Piękna Ziemia Gorczańska	4 311 119,00 zł	82%	336 000,00 EUR	1 344 000,00 zł	40 320,00 EUR	161 280,00 zł
Stowarzyszenie Lokalna Grupa Działania "Brama Beskidu"	5 717 151,94 zł	82%	446 000,00 EUR	1 784 000,00 zł	53 520,00 EUR	214 080,00 zł
Stowarzyszenie Korona Północnego Krakowa	5 856 440,56 zł	81%	457 000,00 EUR	1 828 000,00 zł	54 840,00 EUR	219 360,00 zł
Stowarzyszenie Lokalna Grupa Działania „Dolina Soty”	8 861 425,17 zł	81%	691 000,00 EUR	2 764 000,00 zł	82 920,00 EUR	331 680,00 zł
Miechowskie Stowarzyszenie Gmin Jaksa Lokalna Grupa Działania	4 706 690,44 zł	79%	367 000,00 EUR	1 468 000,00 zł	44 040,00 EUR	176 160,00 zł
Stowarzyszenie Lokalna Grupa Działania "Podbabiogórze"	6 999 630,21 zł	78%	546 000,00 EUR	2 184 000,00 zł	65 520,00 EUR	262 080,00 zł
Stowarzyszenie "Perły Beskidu Sądeckiego"	4 310 906,56 zł	76%	336 000,00 EUR	1 344 000,00 zł	40 320,00 EUR	161 280,00 zł
Stowarzyszenie Lokalna Grupa Działania "Beskid Gorlicki"	7 945 748,75 zł	75%	620 000,00 EUR	2 480 000,00 zł	74 400,00 EUR	297 600,00 zł
Zielony Pierścień Tarnowa	7 085 744,02 zł	75%	553 000,00 EUR	2 212 000,00 zł	66 360,00 EUR	265 440,00 zł
Stowarzyszenie Lokalna Grupa Działania Spisz-Podhale	4 016 782,00 zł	74%	313 000,00 EUR	1 252 000,00 zł	37 560,00 EUR	150 240,00 zł

...

Szanowni Państwo,
w imieniu całego Zarządu serdecznie dziękuję za udzielenie jednomyślnego absolutorium za 2020 rok.

Szczególne podziękowania składam na ręce pracowników biura, na czele z Panią Dyrektorem, Radzie i Komisji Rewizyjnej, którzy w tak trudnym dla nas okresie covidowym dołożyli wszelkich starań aby pozycja naszego LGD była jak najlepsza. Pierwsze miejsce w Małopolsce pod względem kontraktacji jest powodem do dumy, ale także stanowi dla nas wszystkich wyzwanie, aby ten stan utrzymać w następnym roku. Jednocześnie deklarujemy, że w nowym okresie programowania zrobimy wszystko, aby środki finansowe dla naszej LGD były jak największe. Dziękujemy również wszystkim członkom Stowarzyszenia, którzy aktywnie biorą udział w pracach naszego Stowarzyszenia.

Prezes LGD „KORONA SĄDECKA”
Marcin Bulanda



MOŻLIWOŚĆ POZYSKANIA DODATKOWYCH ŚRODKÓW PRZEZ LGD

Informujemy, że dobiegają końca prace związane z ubieganiem się LGD o dodatkowe środki w wysokości **2.484.000 zł !!!** Zgodnie z przeprowadzonymi konsultacjami społecznymi oraz diagnozą, środki te zostaną przeznaczone na realizację następujących przedsięwzięć:

1. **Kompleksowe wsparcie i dotacje dla nowych działalności gospodarczych wykorzystujących lokalne zasoby i zaspokajających potrzeby lokalnych społeczności** – 16 dotacji po 60 tys. zł każda.
2. **Wsparcie podmiotów ekonomii społecznej (organizacji pozarządowych)** – 500 tys. zł.
3. **Poszerzenie oferty rekreacyjnej na terenie LGD** – 1.004.000 zł.
4. **Opracowanie koncepcji Inteligentnych Wiosek** – 20 tys. zł.

Decyzja w sprawie przyznania LGD dodatkowych środków winna zapaść końcem września. Jeżeli tak się stanie – za co mocno trzymamy kciuki – pierwsze nabory zostaną ogłoszone na przełomie lat 2021 i 2022. Jest to ważna informacja zwłaszcza dla osób chcących założyć działalność gospodarczą. Dysponować bowiem będziemy **największą w historii naborów LGD kwotą premii** ☺

Obostrzenia związane z sytuacją epidemiologiczną, a w szczególności „zamknięcie” w domach i dystans społeczny, uwiarydlały mocno wybrzmiałą podczas konsultacji społecznych **potrzebę rekreacji**. Dbałość o zdrowie, zwłaszcza w sytuacji zagrożenia życia stała się niekwestionowanym

priorytetem. Rekreacja w wymiarze ruchowym ale też rekreacja twórcza, kulturowo-rozrywkowa czy rekreacja poprzez działalność społeczną to kluczowe wyzwania z perspektywy zdrowotnej, w tym psychologicznej, z którymi należy się zmierzyć w celu złagodzenia negatywnych skutków epidemii COVID-19. Wyniki przeprowadzonej przez LGD ankiety on-line wskazują, że rozwój ogólnodostępnej infrastruktury rekreacyjnej to drugie z kolei (po potrzebie tworzenia nowych miejsc pracy) najpilniejsze do podjęcia wyzwanie.

Równie ważna i dostrzegana przez mieszkańców jest **potrzeba wsparcia sektora społecznego**. Organizacje pozarządowe (co pokazują m.in. wyniki naborów w ramach projektów grantowych) stały się realnymi animatorami życia społecznego w obszarze kultury, sportu i rekreacji. Spośród wszystkich grantów 80% przypadło właśnie na organizacje pozarządowe. Wyniki ankiety on-line uwiarydlały następujące bolączki sektora społecznego: brak miejsca, w którym można się spotkać, wymienić doświadczeniami, zaplanować działania i uzyskać pomoc w ich realizacji; braki kadrowe; potrzeba porad prawnych i księgowych; potrzeba wsparcia marketingowego; potrzeba rozwoju w zakresie wyzwań związanych z ochroną środowiska. Stąd idea utworzenia centrum wsparcia dla organizacji pozarządowych.

Wszystkich zainteresowanych wsparciem zapraszamy do kontaktu i śledzenia na bieżąco naszej strony www.lgdkoronasadecka.pl

REKRUTACJA DO PROJEKTU „AKTYWNOŚĆ KLUCZEM DO SUKCESU”

Masz więcej niż 30 lat i jesteś osobą bierną zawodową, chcesz podnieść swoje kwalifikacje i znaleźć pracę, zapraszamy do rekrutacji do projektu „Aktywność kluczem do sukcesu”.

Do udziału w projekcie mogą zgłaszać się osoby w wieku 30 lat i więcej będące osobami bezrobotnymi i biernymi zawodowo, w tym osoby w wieku 50 lat, osoby z niepełnosprawnościami, długotrwale bezrobotne oraz z niskimi kwalifikacjami zamieszkujące następujące powiaty: suski, wielicki, Tarnów, wadowicki, brzeski, gorlicki, nowotarski, proszowicki, oświęcimski, tarnowski, limanowski, olkuski, chrzanowski, nowosądecki, miasto Nowy Sącz, tatrzański, dąbrowski.

**Rekrutacja do projektu trwa tylko
do końca lipca 2021 r.!**

BLIŻSZE INFORMACJE DOTYCZYĄCE REKRUTACJI DO PROJEKTU POD NUMEREM TELEFONU 601 482 179 LUB W BIURZE LGD UL. PAPIESKA 2, 33-395 CHEŁMIEC, OD PON. DO PT. W GODZ. 7.30-15.30.

Uczestnicy projektu otrzymają bezpłatne wsparcie w zakresie:

1. Identyfikacja indywidualnych potrzeb uczestnika, opracowanie Indywidualnego Planu Działania.
2. Poradnictwo zawodowe – warsztaty grupowe.
3. Wsparcie motywacyjne – psychologiczne.
4. Pośrednictwo pracy.
5. Szkolenia prowadzące do podniesienia, uzupełnienia, zmiany kwalifikacji Szkolenia będą zgodne ze zdiagnozowanymi potrzebami i potencjałem uczestnika projektu oraz zdiagnozowanymi potrzebami właściwego lokalnego lub regionalnego rynku pracy.
6. Inicjatywy przygotowujące do podjęcia zatrudnienia – staże zawodowe. Przygotowanie uczestnika do rozmowy kwalifikacyjnej, czas trwania staży zawodowych od 3-6 miesięcy.

ZADBAJMY RAZEM O ŚRODOWISKO!!!



Rzeczpospolita
Polska



MAŁOPOLSKA

Unia Europejska
Europejski Fundusz
Rozwoju Regionalnego



LGD „Korona Sądecka” wraz z gminami: Chełmiec, Grybów i miastem Nowy Sącz na podstawie umowy zawartej z Urzędem Marszałkowskim Województwa Małopolskiego realizuje projekt pn. „Dofinansowanie do instalacji odnawialnych źródeł energii na obszarze LGD KORONA SĄDECKA”.

Projekt współfinansowany jest przez Unię Europejską w ramach Regionalnego Programu Operacyjnego Województwa Małopolskiego na lata 2014-2020 (RPO WM), Oś Priorytetowa 4 Regionalna polityka energetyczna Działanie 4.1 Zwiększenie wykorzystania odnawialnych źródeł energii, Poddziałanie 4.1.1 Rozwój infrastruktury produkcji energii ze źródeł odnawialnych.

Zapraszamy mieszkańców gminy Chełmiec i miasta Nowego Sącza do skorzystania ze wsparcia w ramach projektu: „Dofinansowanie do instalacji odnawialnych źródeł energii na obszarze LGD KORONA SĄDECKA”.

W projekcie mogą uczestniczyć właściciele/współwłaściciele budynków zamieszkałych, odebranych i użytkowanych zgodnie z przepisami prawa budowlanego. Stan prawny budynku musi być uregulowany. W momencie zgłoszenia do projektu oraz w okresie 5-letniej trwałości projektu w budynku nie może być prowadzona działalność gospodarcza.

Zawarte zostały już wszystkie umowy z Wykonawcami odpowiedzialnymi za dostawę i montaż poszczególnych instalacji do produkcji energii ze źródeł odnawialnych wyło-



nionymi w ramach realizowanych postępowań przetargowych.

W miesiącu maju 2021 roku podpisana została ostatnia z czterech umów z Wykonawcami odpowiedzialnymi za zakup i montaż jednostek wytwarzania energii w oparciu o odnawialne źródła energii. Projekt obejmuje montaż:

- 253 szt. instalacji fotowoltaicznych,
- 72 szt. kolektorów słonecznych,
- 67 szt. powietrznych pomp do ciepłej wody użytkowej,
- 85 szt. kotłów na biomasę

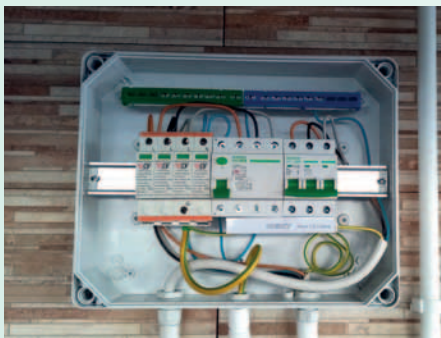

Kończymy montaż instalacji fotowoltaicznych

Pomimo problemów związanych z pandemią w miesiącu czerwcu 2021 r. zakończy się trwający od listopada 2020 r. montaż ostatnich z 253 sztuk instalacji fotowoltaicznych. Panele te będą w stanie wyprodukować łącznie 960,34 kWh energii elektrycznej. Dzięki realizacji tej inwestycji pozyskaliśmy dodatkową zdolność do wywarzania energii elektrycznej ze źródeł odnawialnych o mocy 1,03 MWe w okresie 5 lat trwałości projektu.

Ze względu na fakt, iż ten rodzaj instalacji cieszy się nadal Państwa zainteresowaniem podejmujemy kroki, aby pozyskać środki na montaż kolejnych instalacji. Zachęcamy do śledzenia stron internetowych Urzędu Gminy Chelmiec i Urzędu Miasta Nowego Sącza, gdzie będziemy informować Państwa o rekrutacji.

POSIADAMY JESZCZE WOLNE MIEJSCA DLA OSÓB ZAINTERESOWANYCH MONTAŻEM: POWIETRZNYCH POMP CIEPŁA DO CIEPŁEJ WODY UŻYTKOWEJ, KOLEKTORÓW SŁONECZNYCH I KOTŁÓW NA PELLET.

Aktualnie rozpoczęły się prace dotyczące dostawy i montażu trzech pozostałych rodzajów instalacji tj.

1) Powietrznych pomp ciepła do ogrzewania ciepłej wody użytkowej TERMIN MONTAŻU DO KOŃCA LIPCA 2021 r.

Dane techniczne:

Wykonawca wyłoniony w ramach postępowania przetargowego za-

oferował urządzenia producenta: HEATING POLSKA, model: Krommler X7 o mocy 2,8 kW wraz z zbiornikiem o pojemności całkowitej 260 l i pojemność użytkowej 250 l. Minimalna wysokość pomieszczenia, w którym można dokonać montażu pompy musi wynosić 2,1 m.

Wykonawca:
Levada Sp. z o.o.

Koszt montażu: całkowity koszt brutto zakupu i montażu urządzenia to kwota: **12 305,88 zł.**

Dofinansowanie ze środków Unii Europejskiej w ramach Regionalnego Programu Operacyjnego Województwa Małopolskiego na lata 2014-2020 (RPO WM) wynosi: **6 836,60 zł.**

Wkład mieszkańca: **5 680,00 zł** – koszt obejmuje wkład własny mieszkańca w cenę zakupu i montaż instalacji oraz koszt 5-letniego ubezpieczenia instalacji.

2) Kolektory słoneczne

TERMIN MONTAŻU
DO KOŃCA LIPCA 2021 r.

Dane techniczne:

Wykonawca wyłoniony w ramach postępowania przetargowego montował będzie zestaw składający się z dwóch kolektorów słonecznych producenta: HEWALEX model KS2600F TLP ACR o mocy 2,072 kW wraz z zbiornikiem o pojemności 250 l.

Wykonawca:
**NOVUM CENTRUM
TECHNIKI GRZEWCZEJ
I SANITARNEJ
STANISŁAW MARKIEWICZ**

Całkowity koszt brutto zakupu i montażu zestawu to kwota: **9493,20 zł.**

Dofinansowanie ze środków Unii Europejskiej w ramach Regionalnego Programu Operacyjnego Województwa Małopolskiego na lata 2014-2020 (RPO WM) wynosi: **5 274,00 zł.**



Wkład mieszkańca to: **4 219,20 zł** oraz koszt 5-letniego ubezpieczenia instalacji.

3) Kocioł na biomasę – pellet

TERMIN MONTAŻU
DO KOŃCA LIPCA 2021 r.
Dane techniczne:

Wykonawca wyłoniony w ramach postępowania przetargowego montował będzie kocioł firmy **Gallmet**, model: **GENESIS PLUS KPP** o mocy nominalnej: **20 kW** i zakresie regulacji mocy grzewczej od 6 do 20 kW wraz z zasobnikiem C.W.U. o pojemności minimalnej **300 l** i buforem wody grzewczej minimum **600 l.**

Wykonawca:

FlexiPower Group Sp. z o. o. Sp. K
Całkowity koszt brutto zakupu i montażu zestawu to kwota: **23 976,00 zł.**

Dofinansowanie ze środków Unii Europejskiej w ramach Regionalnego Programu Operacyjnego Województwa Małopolskiego na lata 2014-2020 (RPO WM) wynosi: **13 320,00 zł.**

Wkład mieszkańca: **10 656,00 zł** oraz koszt 5-letniego ubezpieczenia instalacji.

Mieszkaniec otrzymuje fakturę z Urzędu Gminy, na podstawie której może dokonać obliczenia wniesionego przez siebie wkładu finansowego od dochodu w ramach ulgi podatkowej.

Aby zgłosić chęć udziału w projekcie lub w przypadku dodatkowych pytań zapraszamy do kontaktu z:

- Ekodoradca gminy Chelmiec, tel. 782 256 456
- Ekodoradca Miasta Nowego Sącza tel. 18/446 87 16, 500 869 931

ZAKOŃCZENIE PROJEKTU „KORONA SĄDECKA DLA MŁODYCH”



KORONA SĄDECKA DLA MŁODYCH

Realizacja projektu „Korona Sądecka dla młodych” powoli dobiega końca.

Od maja 2018 r. przeprowadzono XXXVI tur rekrutacji, dzięki którym wsparciem objęto 580 osób.

Projekt kierowany był do os. młodych zamieszkujących subregion sądecki tj. pow. nowosądecki, limanowski, gorlicki, m. Nowy Sącz, w wieku 15-29 lat, biernych zawodowo, bez pracy, które nie uczestniczyły w kształceniu i szkoleniu (młodzież NEET).

Wszyscy uczestnicy projektu objęci zostali doradztwem zawodowym, podczas którego tworzony jest Indywidualny Plan Działania, a także poradnictwem zawodowym oraz pośrednictwem pracy.

Dzięki różnorodności form wsparcia (dotacje, staże, szkolenia, bony stażowe, bony na zasiedlenie, bony szkoleniowe) każdy z uczest-

ników mógł wybrać ścieżkę, dzięki której podniósł swoje kompetencje lub kwalifikacje oraz zdobył doświadczenie zawodowe. Wiele osób mogło spełnić swoje marzenia o prowadzeniu własnej firmy. Dotacja na rozpoczęcie działalności gospodarczej w kwocie 27 000 zł z pewnością ułatwiła wejście na rynek pracy i dała młodym ludziom możliwość osiągnięcia niezależności finansowej.

Młodzi ludzie chętnie korzystali również z bonów na zasiedlenie, dzięki którym otrzymywali wsparcie finansowe w kwocie 8437,84zł na pokrycie kosztów związanych z zamieszkaniem w nowym miejscu pracy oddalonym co najmniej 80 km od miejsca dotychczasowego zamieszkania. Wielu osobom umożliwiło to podjęcie pracy w dużych miastach i było wsparciem na początku ich drogi zawodowej.

Projekt „Korona Sądecka dla młodych”:

- 580 osób objętych wsparciem doradcy zawodowego i pośrednika pracy,
- 275 zrealizowanych staży zawodowych
- 89 bonów stażowych
- 31 bonów na zasiedlenie
- 13 bonów szkoleniowych
- 54 dotacje na rozpoczęcie działalności gospodarczej

■ ponad 80 osób uczestniczących w szkoleniach.

Projekt realizowany przez LGD „Korona Sądecka” w partnerstwie ze Stowarzyszeniem Lokalną Grupą Działania „Beskid Gorlicki” oraz Centrum Zespołów Analityczno-Strategicznych Sp. z o.o. w ramach Programu Operacyjnego Wiedza Edukacja Rozwój, współfinansowanego z Europejskiego Funduszu Społecznego, w ramach Osi priorytetowej I. Osoby młode na rynku pracy, Działania 1.2 Wsparcie osób młodych pozostających bez pracy na regionalnym rynku pracy – projekty konkursowe, Poddziałanie 1.2.1 Wsparcie udzielane z Europejskiego Funduszu Społecznego.

Wartość projektu: 8 823 445,61 zł w tym dofinansowanie z UE 8 379 919,30 zł.

Projekt realizowany do 30 czerwca 2021 r.



Fundusze Europejskie
Wiedza Edukacja Rozwój



Rzeczpospolita
Polska

Unia Europejska
Europejski Fundusz Społeczny



PROJEKT ROWEROWY „KARPATY NA DWÓCH KÓŁKACH”

LGD „KORONA SĄDECKA” wspólnie z dwoma innymi LGD planuje realizację projektu rowerowego „Karpaty na dwóch kółkach”. W ramach projektu zaplanowano:

- Budowę małej architektury turystycznej na obszarze LGD „KORONA SĄDECKA”;
- Działania promocyjno-edukacyjne, w tym: organizację rajdu rowerowego, konkurs promujący jazdę na rowerze, nagrody, opracowanie i wydanie mapy ze szlakami rowerowymi.



Konkurs pn. „Rowerem przez LGD „Korona Sąddecka” (planowany termin od 01.09.2021 r. do 31.10.2021 r.) obejmował będzie przebycie rowerem wybraną przez siebie trasą na terenie LGD „Korona Sąddecka” oraz opracowanie z niej materiału zdjęciowego własnego autorstwa (min. 5 zdjęć) wraz z krótkim opisem przebytej trasy.



Główne kryteria planowanego rajdu:

- Trasa zaproponowana przez uczestników konkursu obejmuje wszystkie gminy z obszaru LGD „KORONA SĄDECKA” – (0-5pkt), mianowicie:
 - trasa obejmująca jedną gminę – 2 pkt;
 - trasa obejmująca dwie gminy – 3 pkt;
 - trasa obejmująca trzy gminy – 4 pkt;
 - trasa obejmująca trzy gminy oraz miasto – 5 pkt.Uwierzytelnienie przebytej trasy odbywać się będzie poprzez dołączone zdjęcia oraz opis, zarówno samej trasy jak i obiektów, które się na niej pojawiają.
- Trasa uwzględni zróżnicowane zasoby turystyczne (obiekty rekreacyjne, sakralne, kulturowe, np. muzea przyrodnicze, itp.) – (0-5 pkt):
 - trasa uwzględni 3 zasoby turystyczne – 1 pkt;
 - trasa uwzględni 4 zasoby turystyczne – 2 pkt;
 - trasa uwzględni 5 zasobów turystycznych – 3 pkt;
 - trasa uwzględni 6 zasobów turystycznych – 4 pkt;
 - trasa uwzględni 7 i więcej zasobów turystycznych – 5 pkt.
- Promocyjny charakter opisu tekstu – (0-3 pkt):
 - zobrazowanie obiektów, atrakcji i ciekawostek, które występują na danej trasie;
 - uzasadnienie celowości pokonania danej trasy oraz zachęcenie czytelnika do jej przebycia;
 - estetyka i forma danego opisu.

Punkty premiowane: Dodatkowe 2 punkty dla osób jadących w grupie min. dwóch osób.



**DLA ZWYCIĘZCÓW KONKURSU PRZEWIDZIANO
ATRAKCYJNE NAGRODY, M.IN. ROWER!**

Wszystkich zainteresowanych zapraszamy do śledzenia na bieżąco naszej strony www.lgdkoronasaddecka.pl, gdzie będzie umieszczona informacja o planowanym projekcie rowerowym.

PASJONACI SĄ WŚRÓD NAS – Wywiad z kolekcjonerem, Panem Stanisławem Szambelanem z Króźlowej Niżnej



Pan Stanisław Szambelan z Króźlowej Niżnej pasjonuje się eksponatami z I i II Wojny Światowej. W swojej kolekcji posiada ich nawet kilka tysięcy. O początkach pasji i planach na przyszłość rozmawialiśmy w otoczeniu ciekawych i niepowtarzalnych eksponatów znajdujących się w domu Pana Stanisława.

Nie da się ukryć, że kolekcjonowanie eksponatów z czasów I i II Wojny Światowej wymaga dużych nakładów czasu i energii. Czy tworzenie własnej kolekcji jest dla Pana pasją, pracą? A może i pasją i pracą?

Powiem szczerze, że to moja pasja. Wkładam dużo energii w renowację eksponatów, czy uzupełnienie pewnych elementów, aby oddać pierwotny wygląd przedmiotu. Robię to dla naszej Izby Pamięci w Gorlicach, która została otwarta kilka lat temu. Poza tym czyszczę i wykonuję renowacje przedmiotów również dla prywatnych kolekcjonerów, muzeów i grup rekonstrukcyjnych. Oczywiście bardzo dużo czasu zajmuje mi również

pielęgnacja i renowacja swoich przedmiotów, których liczba wciąż rośnie. Nie ukrywam, że najbardziej brakuje mi czasu na pielęgnację swoich przedmiotów, gdyż w pierwszej kolejności staram się wykonywać prace zlecone, żeby nie zalegały, a dopiero potem wracam do swoich przedmiotów. I jak to stare powiedzenie mówi: „Szewc w dziurawych butach chodzi”.

A czy pamięta Pan pierwszy eksponat? Jaki był przedmiot?

Na początku w szkole zacząłem zbierać przedwojenne monety, które dostawałem od sąsiadów. Potem były łuski z karabinów z I Wojny Światowej, znalezione podczas prac polowych na naszym polu ornym w Króźlowej Niżnej. Potem były znaczki pocztowe, starodawne żelazka, zegary i zegarki, przedmioty codziennego użytku. Dawniej nie było Internetu, a każda transakcja wymiany czy kupna była bezpośrednia. Jako uczeń szkoły w Grybowie nawiązałem nowe znajomości, a przy tym możliwości zdobycia nowych przedmiotów. Ktoś przyniósł łuskę, ktoś – bagnet, ktoś inny – hełm, a ja zamiast kupić śniadanie kupowałem właśnie te przedmioty. Wówczas pogłębiałem temat prawdziwej historii, jakiej jak: temat Katyń, temat Powstania Warszawskiego, szczegóły walk z I i II Wojny Światowej. Poza tym miałem „smykałkę” do naprawiania pewnych rzeczy i ludzie sami przynosili mi te przedmioty.

Dlaczego to militaria zainteresowały Pana do tego stopnia, że postanowił Pan ją kolekcjonować?

Podczas prac polowych wykonywanych przez rodziców u nas w Króźlowej Niżnej znajdowałem łuski, na spodzie których widniała data 1914. Jako dzieciak zainteresowało mnie to i zacząłem podpytywać rodziców, dziad-



ków i sąsiadów. Wówczas rodzice opowiadali mi o historii miejscowości i toczących się bitwach na tym terenie, co mnie zafascynowało. Mieszkańcy opowiadali mi historie, które słyszeli z I Wojny Światowej, które przeżyli z II Wojny Światowej i tak nasiąknąłem tym tematem, że postanowiłem dalej go zgłębiać. Jako starszy chłopiec odwiedzałem muzeum w Gorlicach, gdzie po raz pierwszy zobaczyłem eksponaty z I Wojny Światowej i wówczas pomyślałem sobie w duchu: Czy ja też będę w stanie zdobyć takie przedmioty, które prezentują tak odległą historię? I stało się – mam nawet ich więcej niż wiedziałem wówczas.

A skąd pochodzą te wszystkie przedmioty?

Część pochodzi z lokalnego podwórka, a część pochodzi z giełd staroci. Co jakiś czas jeżdżę na giełdy do Rzeszowa, Bytomia, Stalowej Wola, Krakowa, Łodzi. Tam mamy dużo znajomych, przyjaciół, pasjonatów, z którymi albo się wymieniamy przedmiotami albo kupujemy między sobą, i w ten sposób zdobywa się eksponaty. Eksponaty również pozyskuję od lokalnych mieszkańców, którzy znajdują stare rzeczy w swoich domach, szopach, starych budynkach, przy remontach. Przynoszą je do mnie, bo wiedzą, że zbieram te rzeczy. Zdarza się, że przykazują przedmioty za darmo, bo chcą ocalić je przed wrzucenia do kosza.

Czy mierzy Pan swoje zbiory w liczbach? Jak liczna jest obecnie Pana kolekcja?

Powiem szczerze, że już nie liczę swoich eksponatów, gdyż jest ich zbyt dużo i ciągle przybywa mi nowych. Z pewnością eksponatów jest teraz kilka tysięcy. Bardzo chciałbym je wyeksponować i stworzyć Izbę Pamięci, wówczas będę musiał je tematycznie posegregować. Obecnie nie mam miejsca, aby je segregować i złożone są w nieładzie, stąd pomysł na „przydomowe muzeum”.

Który przedmiot z tej bogatej kolekcji uważa Pan za „najcenniejszy”?

Dla mnie najcenniejszym przedmiotem to nie jest coś co ma wartość materialną, lecz wartość sentymentalną lub emocjonalną. Najcenniejsze eksponaty są to przedmioty, które dostałem od rodziny, przyjaciół, a które są darowane ze swoją historią. Przedmioty z duszą i osobistymi przeżyciami, które opowiadane są przez potomka (ojca, syna, wnuczka). Przykładowo, dostałem srebrny medal z Franciszkiem Józefem z okresu I Wojny Światowej, który przekazał mi syn właściciela tegoż medalu i opowiedział mi piękną historię z nim związaną. Inny przykład to, bagnet przyniesiony przez wnuczka, którego dziadek walczył w I Wojny Światowej. To są dla mnie właśnie najcenniejsze przedmioty, gdyż posiadają wartość sentymentalną i pochodzą





z lokalnych zbiorów. Udało mi się ocalić od spalenia mnóstwo papierowych dokumentów z I Wojny Światowej: tj. mapy, akty prawne, dyplomy, stare banknoty, czy monety.

Czy z którymś z przedmiotów wiąże się jakaś wyjątkowo ciekawa historia?

Pod Kościołem w Szymbarku znajdowało się działo z I Wojny Światowej – Moździerz oblężniczy 305, potocznie nazwany „Chudą Emmę”. Od początku zaprojektowano działo wraz z przemyślanym systemem transportu i montażu. Drugi moździerz stał w Stróżach koło remizy i one ostrzeliwały wzgórze Pustki w Łużnej. Do ciągnięcia tego działa był specjalnie wymyślony ciągnik artyleryjski konstrukcji Ferdinanda Porsche, wtedy z napędem hybrydowym, gdzie jeden silnik spalinowy napędzał cztery silniki elektryczne. Była to jedna z pierwszych haubic zaprojektowanych specjalnie do transportu mechanicznego. Na twardym, równym podłożu jeden ciągnik był w stanie holować wszystkie trzy przyczepy. W trudniejszym terenie, każda przyczepa była ciągnięta przez jeden ciągnik. Ciągnik i platformy dostosowano do (ograniczonego) ruchu poza drogami, stosując szersze koła. Dlatego silniki hybrydowe znane i używane były już wcześniej, co znajduje odzwierciedlenie w dokumentach. A z ciekawości dodam, że jeden pocisk do Moździerza 305 kosztował na owe czasy tyle co wyprodukowanie samolotu płatowego, gdyż Austriackie Ministerstwo Wojny czyniło duże nakłady finansowe na militaria. Co więcej, ostatnio udało mi się zdobyć zwolnice z czołgu rozbitego na Ropskiej Górze. Te lokalne historyjki stanowią o lokalnej tożsamości, o historii regionu, którą należy kultywować i przekazywać następnym pokoleniom.

Czy kupuje Pan eksponaty?

Tak, większość eksponatów kupuję. Nie sprzedaję swoich eksponatów, czasami je komuś ofiaruję. Udało mi się „zarazić pasją” do zbierania starych rzeczy pewnego młodego człowieka, który „połknął bakcyła” i jest

wybornym zbieraczem eksponatów z I i II Wojny Światowej. Nie ma tygodnia, abym nie przyniósł kolejnych eksponatów i wciąż brakuje mi miejsca.

Gdzie i w jaki sposób eksponuje Pan swoją kolekcję?

Kolekcja jest zgromadzona w moim domu oraz w budynku gospodarczym. Jak mówiłem, robi się u mnie ciasno, więc myślę nad Izbą Pamięci i w tym celu, sposobem gospodarczym, remontuję sąsiedni budynek. W swoim warsztacie maluje, piaskuje i odnawiam eksponaty, aby się nie rozpadały. Robię również wystawy po szkołach na zaproszenie nauczycieli. Wówczas, są to żywe lekcje historii, gdzie każdy uczeń może podejść i wziąć do ręki eksponat, dotknąć go, przymierzyć i z bliska zobaczyć jak wygląda. Takie zajęcia są ciekawe dla młodych ludzi i w ich pamięci zostaje na dłużej nieco historii. Organizowaliśmy również wystawy tematyczne w Gorlicach, Łużnej, Łabowej, Nowym Sączu, a nawet w Austrii. Dużym zainteresowaniem cieszą się wystawy w plenerze. Robiłem taką wystawę w Cieniawie, Miasteczku Galicyjskim w Nowym Sączu, Grybowie.

Z czego jest Pan dumny, jakie jest największe Pana osiągnięcie?

Jestem dumny przede wszystkim ze swojej rodziny. A dzięki mojej pasji poznałem wielu wspaniałych i wartościowych ludzi z Polski i zagranicy. Byłem nominowany do Sądcezanina Roku, co było dla mnie wielką pochwałą. Otrzymałem również wyróżnienie od Wójta Gminy Grybów oraz Burmistrza Miasta Grybów. Nie zabiegam za tym, żeby być znanym, czy rozpoznawanym. Moja pasja i kolekcja to jest całe moje życie, wręcz choroba, z której już nie da się wyleczyć. To jest 40 lat zbierania, nabywania i pogłębiania wiedzy na temat historii I i II Wojny Światowej. Dowiaduję się coraz to nowych i ciekawych rzeczy, staję się specjalistą w tym zakresie. Dzwonią do mnie znajomi, kolekcjonerzy, pasjonaci i pytają o jakieś szczegóły, bo wiedzą, że znam odpowiedź na te pytania. Jako pasjonaci, bierze-

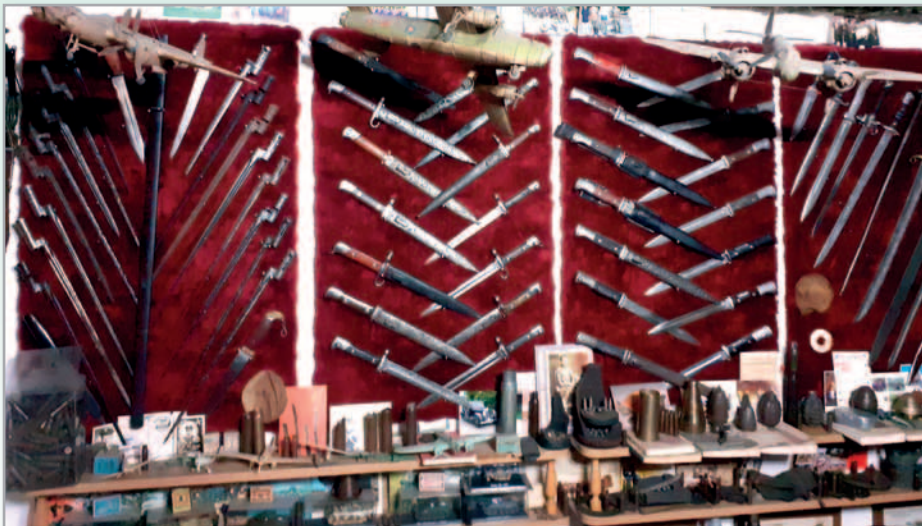

my udział w filmach, rekonstrukcjach i pokazach. Mówi się, że rekonstruktorzy są lepszymi statystami i znawcami historii niż aktorzy, gdyż wiedzą jak się zachować na polu walki, wiedzą jakie są prawidłowe elementy munduru i broni i jak je poprawnie nosić. Jesteśmy perfekcjonistami w tym zakresie.

Jakie Pan ma pomysły na zainteresowanie społeczność lokalną, zwłaszcza młodzież, by wzbudzić w nich ciekawość do historii regionu?

Jak wspominałem, moim zamysłem jest robić rekonstrukcje wydarzeń, gdyż poprzez żywą akcję i bezpośrednie pokazy przekazują się wiedzę i historię. Poza tym rekonstrukcje cieszą się większym zainteresowaniem społeczności. Jeśli młodzież i dzieci uczestniczą w takiej rekonstrukcji to widzą akcję, wybuchy, czują zapach prochu, to wcześniej czy później się im to przypomni i coś zapamiętają. Zazwyczaj po takim pokazie mamy mnóstwo pytań właśnie od dzieci i młodzieży, np: kiedy można się zapisać do takiej grupy; w jakim wieku; co trzeba mieć żeby zostać żołnierzem, itd. Poza rekonstrukcjami, fajną sprawą są wystawy, ale nie takie w gablotach, za szybą, tylko takie wystawy, gdzie każdy może coś dotknąć, poczuć, czy przymierzyć. Wystawy o charakterze żywych lekcji historii. Myślę, że to mogłoby zainteresować młode pokolenie.

A czy jest jakiś przedmiot, który koniecznie chciałby Pan zobaczyć w swojej kolekcji?

Nie zabiegam o to, aby mieć nowe przedmioty. Prędzej czy później one i tak znajdą się w moim posiadaniu. Dawniej było tak, że „napalałem się” na jakąś rzecz, kupowałem za duże pieniądze, a po kilku latach trafiały do mojej kolekcji za darmo lub za małą odpłatnością. W tej chwili już nie mam potrzeby kupować nowych eksponatów. Jedynie co pilnie kupuję to części, elementy do eksponatu, który w danej chwili remontuję i potrzebne są już na plan filmowy, czy do rekonstrukcji.

Jakie Pan ma plany co do swojej kolekcji? Wystawy, izba pamięci.

Moim marzeniem jest zrobienie Izby Pamięci pod patronatem Gminy Grybów. Oczywiście po otrzymaniu takiej akceptacji i aprobaty ze strony Włodarza Gminy. Co teraz mnie blokuje – to koszty wyremontowania mojego budynku gospodarczego, który remontuje własnymi siłami i własną pracą. Budynek ten poza remontem, wymaga również wyposażenia go w gabloty, stoły ekspozycyjne, szafki, półki, aby w pełni zaprezentować moją kolekcję, posegregować ją tematycznie i ciekawie. Izba Pamięci dotycząca I i II Wojny Światowej mogłaby stać się perełką Krużlowej Niżnej, z której korzystaliby nie tylko lokalni mieszkańcy, szkoły, instytucje, ale również turyści, pasjonaci, kolekcjonerzy z Polski i zagranicy.

Dziękuję za rozmowę.

Wywiad przeprowadzony przez LGD „Korona Sądecka”



ZAPRASZAMY DO NIEPUBLICZNEGO PRZEDSZKOLA INTEGRACYJNEGO „BAJKOWA KRAINA” W BICZYCACH DOLNYCH

Nasze atuty:

- wykwalifikowana i doświadczona kadra zawodowa;
- bogata baza materiałów dydaktycznych oraz zabawek;
- atrakcyjna oferta zajęć dodatkowych (profilaktyka logopedyczna, zajęcia z j. angielskiego, zajęcia z j. włoskiego, zajęcia muzyczne z elementami gry na instrumencie; trening umiejętności społecznych, gimnastyka ogólnorozwojowa z elementami gimnastyki korekcyjnej, religia na życzenie rodziców, warsztaty plastyczne);
- nowoczesny plac zabaw;
- przyjazne otoczenie (żłobek, szkoła podstawowa, kompleks sportowo-rekreacyjny);
- indywidualne i grupowe wsparcie specjalistyczne z zakresu: logopedii oraz psychologii i pedagogiki.





W ramach współpracy z firmami zewnętrznymi przedszkole zapewnia następujące zajęcia: taniec, piłka nożna, gry zespołowe, ceramika, karate.

Bezpieczne, przyjazne, otwarte na potrzeby dziecka i rodzica, kreatywne, rozwijające się, pełne marzeń przedszkole – to My...

**Przyjdź, zobacz,
zostań!**



Kontakt z nami można znaleźć poprzez:

facebook: Przedszkole Bajkowa Kraina • **stronę internetową** www.przedszkolakitomy.pl,

adres e-mailowy: przedszkolebiczycedolne@gmail.com • **tel.** 726-300-487, 18 547-94-06

Zapisy do naszego przedszkola trwają cały rok w oparciu o: kontakt osobisty, telefoniczny czy e-mailowy.

ZAPRASZAMY!

KOLEJNI NASI GRANTOBIORCY ZREALIZOWALI SWOJE ZADANIA



Stowarzyszenie Aktywni Razem w Chełmcu przeprowadziło naukę pływania dla 34 dzieci i młodzieży z Gminy Chełmec. Realizacja projektu zachęciła najmłodszych do wspólnej aktywności, poznania się, nawiązania nowych znajomości, a przede wszystkim wpłynęła na aktywne spędzenie wolnego czasu.



Parafia Rzymskokatolickiej pw. św. Katarzyny Aleksandryjskiej w Grybowie udało się z sukcesem zrealizować projekt dla Niepublicznego Przedszkola Parafialnego im. Św. Dzieci Fatimskich w Grybowie, w ramach którego zorganizowano spotkania proekologiczne dla dzieci oraz wycieczkę edukacyjną do akwanarium Oceanika w Chrustach, a także zakupiono akwarium i laboratorium z wyposażeniem na potrzeby przedszkola. W projekcie wzięło udział 170 dzieci i młodzieży z terenu Miasta i Gminy Grybów.



Stowarzyszenie Turystyczna Wieś Retro w dniu 06.06.2021 r przy Centrum Sportów Zimowych w Ptaszkowej zorganizowała Dzień Produktów Lokalnych, podczas którego wszystkie Koła Gospodyń Wiejskich z terenu

Miasta i Gminy Grybów zaprezentowały swoje dania popisowe, smakołyki i słodkości. Mieszkańcy i turyści degustowali potrawy regionalne i zasmakowali się w lokalnych specjach. Gościnnie pojawiły się również panie

z Kół Gospodyń Wiejskich z terenu Gminy Chełmec oraz Kamionka Wielka. Przedstawicielki Kół Gospodyń Wiejskich miały okazję do wymiany doświadczeń, przepisów kulinarnych, a także brały udział w plenerowej sesji



zdjęciowej. W ramach zadania czeka ich jeszcze szkolenie z zakresu przedsiębiorczości. Ideą projektu jest ukazanie dziedzictwa kulturowego, w tym kulinarnego jako pola do rozwoju lokalnej przedsiębiorczości.

W okresie letnim będziemy nadal kontynuować realizację grantów, które z powodu obostrzeń związanych z COVID-19 nie mogły być realizowane wcześniej.



ZAKOŃCZONE PROJEKTY INWESTYCYJNE WSPÓŁFINANSOWANE ZE ŚRODKÓW LGD

Projekt pn. „Utworzenie ogólnodostępnej ścieżki rekreacyjno-edukacyjnej w miejscowości Stróże”.

Fundacja Pomocy Osobom Niepełnosprawnym w Stróżach zrealizowała projekt pn. „Utworzenie ogólnodostępnej ścieżki rekreacyjno-edukacyjnej w miejscowości Stróże”. Projekt ten został zrealizowany ze środków PROW będących w dyspozycji LGD Korona Sądecka. Tym samym projekt przyczynił się do realizacji jednego z celów Lokalnej Strategii Rozwoju, tj. Rozwoju turystyki, kultury i rekreacji na obszarze LGD.

Dzięki środkom PROW, w miejscu dawnego wyrobiska gliny, pozyskiwanej przez cegielnię w Stróżach, powstała piękna ścieżka wkomponowana w teren. Ścieżka, na której można nie tylko odpocząć, ale również sporo dowiedzieć się na temat koni, różnych

form terapii ze zwierzętami, rodzajów umaszczenia koni i innych ciekawostek na temat tych zwierząt. Co ważne, ścieżka jest w bezpośrednim sąsiedztwie stadniny koni w Stróżach, dzięki czemu na własne oczy można obejrzeć te mądre zwierzęta, a nawet skorzystać z możliwości przejażdżki na ich grzbiecie.

Całkowita wartość nowopowstałej ścieżki to 217 151,50 zł, co odpowiada kwocie dofinansowania ze środków PROW, gdyż projekt nie wymagał wkładu własnego. W ramach projektu wykonano prace polegające na robotach ziemnych, budowie chodników z kostki brukowej, zasadzeniu drzew i krzewów, zasianiu trawy oraz zaprojektowaniu i montażu tablic edukacyjnych, a także montażu ławek.

Przypomnijmy, że to już drugi projekt zrealizowany przez Fundację ze Stróż ze środków PROW 2014-2020. Poprzednim był plac zabaw, który już



od trzech lat służy mieszkańcom obszaru LGD i turystom.

Projekt pn. „Rozwój oferty rekreacyjnej poprzez budowę parku linowego w miejscowości Ptaszkowa”.

Projekt dofinansowany był z Unii Europejskiej w ramach Programu Rozwoju Obszarów Wiejskich na lata 2014-2020. Wartość projektu 461 012,49 zł, w tym dofinansowanie 220 651,75 zł. W ramach realizacji zadania został wybudowany i zamontowany park linowy w koronach drzew przy Centrum Sportów Zimowych w Ptaszkowej. Park składa się z 3 oddzielnych tras zamo-



cowanych na różnych wysokościach dopasowanych do stopnia trudności:

- Trasa Dziecięca – przeznaczona głównie dla dzieci, ale mogą z niej korzystać również osoby dorosłe. Składa się z 20 przeszkód;
- Trasa Standard – dla młodzieży i dorosłych, ale mogą z niej korzystać również dzieci. Składa się z 20 przeszkód nieco trudniejszych od Trasy Dziecięcej;
- Trasa Trudna – dla młodzieży i dorosłych, ale mogą z niej korzystać również sprawniejsze dzieci. Składa się z 20 przeszkód. Trasa o większym stopniu trudności niż pozostałe trasy. Trasa trudna jest podzielona na dwa niezależne etapy: Trasa Trudna – składająca się z 14 przeszkód. Trasa Trudna – część zjazdowa – składająca się z 6 przeszkód.

W ramach projektu zostało zakupione wyposażenie: 2 Toy-toy oraz quad do przewozu sprzętu asekuracyjnego.

Bliższe informacje dotyczące możliwości spędzania czasu wolnego w Centrum Sportów Zimowych w Ptaszkowej: <https://www.csz.gminagrybow.pl/pl/998/0/csz-ptaszkowa.html>



PROPOZYCJE WAKACYJNEGO ODPOCZYNKU NA OBSZARZE LGD „KORONA SĄDECKA”

Każdy z nas ma swoje własne pomysły na spędzenie czasu wolnego – jedni uwielbiają wylegiwać się na kanapie, inni pić kawę w modnej kawiarni, a jeszcze inni szukają sposobu na aktywny wypoczynek. I właśnie do tych osób kierujemy propozycje aktywnego spędzania czasu na pięknych terenach LGD „KORONY SĄDECKIE”.

**Tydzień Dziecka
w Zakładzie Aktywności
Zawodowej w Stróżach**

Działający przy Fundacji Pomocy Osobom Niepełnosprawnym w Stróżach Zakład Aktywności Zawodowej im. Matki Bożej Fatimskiej organizuje w pierwszym tygodniu wakacji (od 28 czerwca do 3 lipca br.) Tydzień Dziecka. Jest to już kolejna edycja tej imprezy, która po rocznej przerwie związanej pandemią, powraca do kalendarza imprez wakacyjnych. Przygotowano mnóstwo atrakcji dla dzieci. Codziennie będą ciekawe, pobudzające wyobraźnię dziecka warsztaty, zabawy z animatorami, konkursy z nagroda-



mi, itd. Organizatorzy gwarantują mnóstwo radości i pozytywnej energii!

Bliższe informacje dotyczące możliwości spędzenia czasu wolnego w Zakładzie Aktywności Zawodowej w Stróżach: <https://www.facebook.com/ZAZStroze/>

Wycieczki po obszarze LGD „Korona Sądecka” – z wykorzystaniem Questów

Inną ciekawą propozycją do aktywnego spędzenia wolnego czasu będą piesze wyprawy lokalne, do których zachęcamy wszystkich mieszkańców i turystów a zwłaszcza rodziny z dziećmi. Piesze wędrówki będą tym bardziej ciekawe, jeśli skorzystacie z opracowanych przez LGD „KORONA SĄDECKA” questów w dwóch trasach:

Wyprawa nieduża po Grybowie i Stróżach Spacer po wsi i łące w Paszynie i Kamionce.

Questy to gry terenowe polegające na poszukiwaniu skarbów. Nie wymagają one obsługi ani znakowania w terenie, dlatego, w odróżnieniu od podchodów lub gier miejskich, można w nie grać niemal w każdej chwili. Podstawą

zabawy jest wędrówka trasą questu w terenie. Może to być spacer po miejscowościach lub jazda rowerem. Do zabawy wystarczą questy, które można pobrać pod linkiem: <https://naszelokalnedziedzictwo.pl/strona/gry-terenowe-questy> lub odebrać w biurze LGD „KORONA SĄDECKA” ul. Papińska 2, 33-395 Chełmiec.

Czytając wierszowane wskazówki, uczestnik podąża questem w terenie i poznaje sekrety danego miejsca. Na końcu drogi na odkrywców czeka „skarb” – pojemnik finałowy, a w nim pamiątkowa pieczętka. Odcisk pieczęci i wpis do Księgi potwierdzają przebycie trasy.

Inne propozycje spędzania wolnego czasu na obszarze LGD „KORONA SĄDECKA” dostępne pod linkiem: <https://lgdkoronasadecka.pl/strona/promocja-obszaru-ugd>.

Serdecznie zapraszamy do aktywnego spędzania czasu letniego wypoczynku na obszarze LGD „KORONA SĄDECKA”.

ZAPRASZAMY DO MIEJSKIEGO OŚRODKA SPORTU I REKREACJI W GRYBOWIE

Park Miejski oraz Centrum Turystyczno-Rekreacyjne pełni funkcje kulturalne, estetyczne, rekreacyjne, sportowe i zdrowotne, jednocześnie służy ogółowi mieszkańców Miasta Grybowa.

Park Miejski jest oazą dla mieszkańców i osób odwiedzających Miasto Grybów, stanowi ciekawą alternatywę dla wypoczynku, rekreacji dla każdej grupy wiekowej. Pamiętamy to miejsce sprzed remontu..., mieszkańcy dobrze znają ten teren- nieco zapuszczony las nie był bezpieczną i komfortową przestrzenią. Poprzez wyznaczenie alejek, oświetlenie i postawienie nowej architektury, park stał się atrakcyjnym miejscem wypoczynku. Teraz jest tu nieszablonowo pięknie- teren zmienił się w prawdziwy, zagospodarowany park. Uroczę alejki, z miejscem na odpoczynek (pomiędzy drzewami wkomponowano sporo miejsc do siedzenia), oświetlenie, walory przyrodnicze: starodrzew liściasty i iglasty, krzewy kwitnące, kwiaty. Teren ten stanowi ulubione miejsce spacerów i wypoczynku, daje wytchnienie od ulicznego

zgiełku. Centrum Turystyczno-Rekreacyjne mobilizuje do gier i zabaw. Zachęca do korzystania z boiska do gry w tenisa ziemnego, z siłowni zewnętrznej (zainstalowane urządzenia dają nam możliwość ćwiczeń aerobowych, ćwiczeń wzmacniających). Zachęcamy również do świetnej rozrywki dla całej rodziny- gry w minigolfa, o czym doskonale wiedzą osoby, które kiedyś tej przyjemności spróbowały. Co istotne, plac zabaw położony jest w częściowym zacienieniu drzew, co pozwoli w upalne dni poczuć ulgę.

Dziękujemy za informacje, wszelkie uwagi jakie Mieszkańcy Miasta wnoszą, są dla nas szczególnie cenne, gdyż potwierdzają, iż Państwo są zainteresowani wspólnym tworzeniem miejsca- integracji społeczności lokalnej, dostosowanej do potrzeb wszystkich grup odbiorców: dzieci, młodzieży, dorosłych, osób starszych, w tym osób z różnego rodzaju niepełnosprawnością.

Wszystkie sukcesy mobilizują do jeszcze bardziej wyętejzonej pracy, a tej ciągle dużo... plany są ambitne.



DLA NASZYCH NAJMŁODSZYCH – MIMO WAKACJI ĆWICZYMY UMYSŁ :-)

Rozwiąż krzyżówkę obrazkową i odczytaj hasło. Pamiętaj, aby dwuznaki wpisywać w jedno okienko

Rozwiązanie:

--	--	--	--	--	--	--	--	--	--	--	--	--	--	--

Krzyżówka – Wakacyjna

1. Służy do grania, np. w siatkówkę,
2. Ma kierownicę, siodełko i dwa pedały,
3. Zbieramy je nad morzem,
4. Pyszne i zimne. W kubeczku lub na patyku,
5. Np. Alpy lub Beskidy,

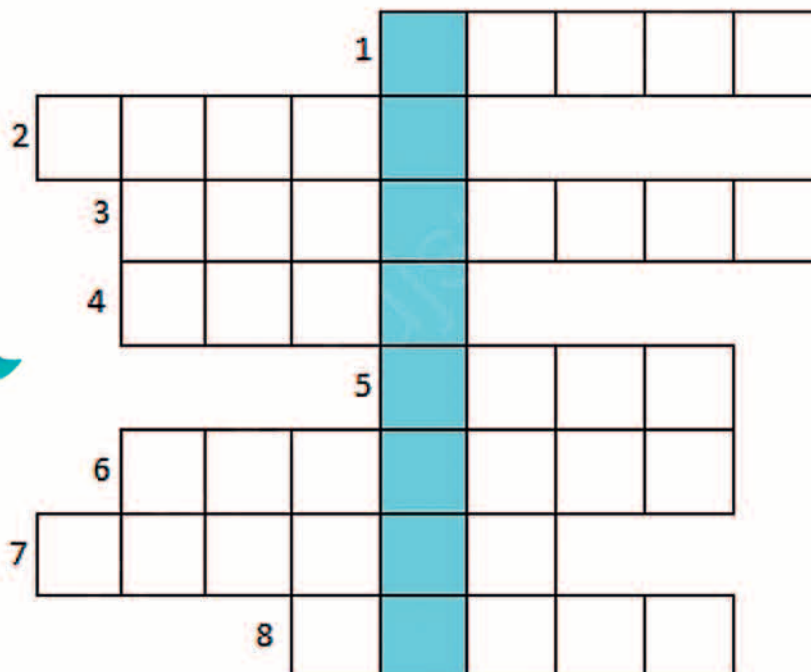

6. Możesz polecieć nim na wakacje,
7. Co to za owoce? 
8. Egzotyczne drzewo na którym rosną kokosy.

HASŁO: _____



www.pokolarijswiat.com

Do końca wakacji czekamy na odpowiedzi z prawidłowymi hasłami, które należy przesłać na adres e-mailowy LGD „KORONA SĄDECKA”: stowarzyszenie@lgdkoronasadecka.pl. Pierwsze 10 osób, które prześlą prawidłowe hasła zostanie nagrodzone upominkami.

Źródła:

<https://stylowi.pl/55717450>

https://www.google.com/search?q=krzyz%C3%B3wka+rebusy+dla+dzieci+na+wakacje&tbm=isch&ved=2ahUKEwjWw4v10trwAhWQ6CoKHAIc8kQ2-cCegQIABAA&oeq=krzyz%C3%B3wka+rebusy+dla+dzieci+na+wakacje&gs_lcp=CgNpbWcQAzoECAAAQzoCCAA6BwgAELEDEEM6CggAELEDEIMBEEM6BQgAELEDOgYIABAKEBhQu-QFWO_DBmCyxQZ-oAHAeAOAAaEBiAG1HJIBBDUzLjGYAQcGAQgAQtn3Mtd2l6LWltZ7ABAMABAQ&scient=img&ei=ZZanYJb9MJDRqWgPka3IDA&bih=750&biw=1519&client=firefox-b-d&hl=pl#imgsrc=yMgQ2xll5GAKOM&imgdii=Bsiykp8JLZkHyM

GRILUJEMY Z KORONĄ SADECKĄ – SMACZNE I WYPRÓBOWANE PRZEPISY

PODUDZIA CYTRYNOWO-ROZMARYNOWE

SKŁADNIKI:

2 łyż podudzi (pateczki)

SKŁADNIKI NA MARYNATĘ: 2 cytryny, 1/3 szklanki oleju, 4 gałązki świeżego rozmarynu (można dodać też łyżeczkę suszonego rozmarynu), 3-5 ząbków czosnku, 1,5 łyżeczki pieprzu, 1 łyżeczka soli.

WYKONANIE:

Ze wszystkich podanych składników w dużej misce sporządzić marynatę. Podudzia umyć, osuszyć i dokładnie posmarować marynatą. Włożyć do lodówki, najlepiej na całą noc. Zamarynowane podudzia układamy na rozgrzanym grillu i pieczemy z obu stron. (LGD „KORONA SADECKA”)

SOCZYSTE GRILOWANE ŻEBERKA



SKŁADNIKI:

1 łyż żeberka wieprzowych, oliwa z oliwek, opcjonalnie olej, 3 łyżki musztardy, 4 łyżki miodu, 8 ząbków czosnku, sos sojowy, 4 łyżki octu winnego

PRZYPRAWY: pieprz, sól, majeranek, tymianek, słodka mielona papryka

WYKONANIE:

Żeberka umyć i pokroić pojedynczo wzdłuż kości. Wrzucić do osolonego wrzątku i gotować 20-25 minut. Wody powinno być tylko tyle, by przykryła żeberka. Ugotowane żeberka odcedzić i osuszyć. Wymieszać pół szklanki oliwy z taką samą ilością wody. Dodać ocet, przyprawę i rozarty czosnek. Gotową marynatą zalać żeberka i odstawić przynajmniej na 2 godziny do lodówki. Aby żeberka jeszcze intensywniej przesiąkły smakiem i zapachem przypraw zostaw je w marynacie na całą noc.

Następnie przygotowujemy glazurę. W tym celu do niewielkiej miseczki wlewamy 3 łyżki oliwy, dodajemy miód, musztardę oraz kilka kropli sosu sojowego. Całość dokładnie mieszamy, jeśli są z tym trudności, dodajemy odrobinę ciepłej wody. Zamarynowane żeberka układamy na rozgrzanym grillu i pieczemy z obu stron. Gdy zmiękną, smarujemy je glazurą i grillujemy jeszcze około 5 minut. Gotowe!

(LGD „KORONA SADECKA”)

PIKANTNA KARKÓWKA



SKŁADNIKI:

2 łyż karłowki,

SKŁADNIKI NA MARYNATĘ: 1/3 szklanki oleju, 5 ząbków czosnku, 2 cebule, 1 łyżeczka papryki wędzonej, 1 łyżeczka papryki ostrej, 1,5 łyżeczki pieprzu, 1 łyżeczka soli, 1 łyżeczka oregano, 1 łyżeczka bazylii, 1 łyżeczka majeranku, 1,5 łyżeczki ostrej musztardy (np. Dijon), 3 łyżki keczupu, sok z cytryny.

WYKONANIE:

Ze wszystkich podanych składników w dużej misce sporządzić marynatę. Karłowkę pokroić w plastry ok 1,5 cm. Każdy plaster karłowki dokładnie posmarować marynatą. Włożyć do lodówki, najlepiej na całą noc. Zamarynowaną karłowkę układamy na rozgrzanym grillu i pieczemy z obu stron.

(LGD „KORONA SADECKA”)

WEKA FASZEROWANA

SKŁADNIKI:

10 dag wędliny, 10 dag masła, 10 dag sera żółtego, 1 serek topiony, 3 jajka, 2 marchewki, 2 ogórki kiszzone, 1 papryka czerwona, 1 łyżka musztardy, 1 butelka weki

WYKONANIE:

Wekę podzielić na pół (na szerokość) i wyjąć środek. Masło, musztardę, serek utrzeć, następnie dodać pozostałe składniki pokrojone w drobną kostkę oraz środek w weki. Wymieszać na jednolitą masę. Pastą napętnić wekę, pozostawić w lodówce na chwilę. Kroić na duże kromki.

(KGW Kamionka Wielka)

PIECZARKI FASZEROWANE

Surowe pieczarki obrać i oderwać ogonek. Do środka pieczarek dodać ser feta do pełna. Surowe pieczarki upiec na grillu.

(LGD „KORONA SADECKA”)

SAŁATKA ZIEMNIACZANA

SKŁADNIKI:

½ kg młodych ziemniaczków, 1 pęczek rzodkiewek, 1 cebula cukrowa, 3-4 ogórki małosolne albo kiszzone, 4 łyżki czosnku, Po ½ pęczka koperku i cienkiego szczypiorku, 2 łyżki śmietany, 2 łyżki majonezu, 3-4 łyżki zalewy z ogórków

WYKONANIE:

Ziemniaki ugotować na pół twardo, rzodkiewkę pokroić w półplasterki, cebulę w drobną kosteczkę, koperkę i szczypiorek drobno posiekać. Wymieszać śmietanę, majonez i wodę z ogórków oraz przeciśnięty przez praskę czosnek. Wymieszać delikatnie. Doprawić do smaku solą i świeżo zmielonym pieprzem.

(LGD „KORONA SADECKA”)

SAŁATKA Z SELEREM I GRANATEM

SKŁADNIKI:

1 seler naciowy, 1 granat, 1 filet z kurczaka, 1 kukurydza, 1 cebula czerwona, cebulka dymka, natka pietruszki, 1 jogurt naturalny 250 ml, 3 łyżki majonezu

WYKONANIE:

Seler naciowy drobno pokroić, z granata wyciągnąć pestki, filet z kurczaka doprawić solą i pieprzem podsmażyć i pokroić w kostkę. Kukurydzę odsączyć, cebulę czerwoną, dymkę i natkę pokroić. Wymieszać, połączyć z jogurtem i majonezem. Przed podaniem schłodzić w lodówce.

(LGD „KORONA SADECKA”)

SAŁATKA OGRODOWA Z FETA



SKŁADNIKI:

Szczypiorek (pęczek), oliwa z oliwek – 2 łyżki, papryka czerwona – 1 sztuka, pomidor koktajlowy – 10 sztuk, rzodkiewka – 5 sztuk, sałata lodowa – ¼ sztuki, seler naciowy – 4 łyżki, ser typu „feta” – 1/2 kostki, soda 3 łyżki, ocet jabłkowy – 1 łyżeczka.

WYKONANIE:

Sałatkę opłukać, porzrywać na małe kawałki, umieścić w dużej misie. Szczypiorek, seler, rzodkiewki, paprykę pokroić w dużą kostkę. Dodać do sałaty. Na końcu dodać ser pokrojony w kostkę i pomidoriki. Całość delikatnie wymieszać oraz polać przygotowanym sosem (składniki sosu: ocet jabłkowy, oliwa z oliwek oraz woda) i podawać po upływie 10 minut od przygotowania.

(LGD „KORONA SADECKA”)

NAPÓJ ARBUZOWO-CYTRYNOWY

SKŁADNIKI:

1/4 arbuza, bez pestek, pokrojona w ćwiartki, 1 cytryna, bez białych błonek, przekrojona na pół, 70 g cukru, 150 g kostek lodu (ok. 10 sztuk), 600 – 800 g wody mineralnej, niegazowanej

WYKONANIE:

Arbuz wraz z cytryną blendujemy, dodajemy cukier oraz wodę mineralną, wszystko razem mieszamy do rozpuszczenia cukru. Do dzbanka wrzucamy kostki lodu zalewamy przygotowanym napojem. Do przygotowanego napoju proponuje się dodać świeżą miętę.

(LGD „KORONA SADECKA”)

PLACEK UCIERANY Z OWOCAMI SEZONOWYMI



SKŁADNIKI:

4 całe jajka, 1 i ½ szklanki cukru, 3 szklanki mąki tortowej, 3 łyżeczki proszku do pieczenia, 1 szklanka oleju, 1 szklanka wody gazowanej

WYKONANIE:

Na początku utrzeć całe jajka z cukrem. Następnie kolejno do jajek dodajemy składniki: mąka, proszek do pieczenia, olej, woda gazowana. Na placek można dodać owoce: truskawki, jagody, jabłka. Piec w temperaturze 180°C ok. 50 minut.

(LGD „KORONA SADECKA”)

SURÓWKA Z POKRZYW

SKŁADNIKI:

20 dag młodych liści pokrzyw, mały pęczek szczypiorku, 1 jajko, 1 łyżka oliwy

PRZYPRAWY: sól, pieprz, kwas cytrynowy

WYKONANIE:

Pokrzywy i szczypiorek umyć, odsączyć i drobno pokroić. Wymieszać z drobno pokrojonym i ugotowanym na twardo jajkiem i oliwą. Doprawić do smaku.

(KGW Kamionka Wielka)



 Dołącz do nas
na facebooku

Zapraszamy
do współpracy

www.lgdkoronasadecka.pl • stowarzyszenie@lgdkoronasadecka.pl • ul. Papieska 2, 33-395 Chełmiec • tel. 18 54 80 255 • kom. 660 675 601

ZNOWU MOŻEMY SIĘ SPOTYKAĆ – WYDARZENIA SPOŁECZNO-KULTURALNE W GMINACH OBSZARU LGD

W związku ze zmieniającą się sytuacją epidemiologiczną zachęcamy do bieżącego śledzenia stron internetowych Gminnych Ośrodków Kultury, gdzie będą pojawiać się aktualne zapowiedzi wydarzeń społeczno-kulturalnych.

Gminny ośrodek Kultury w Chełmcu:

Gminny Ośrodek Kultury w Chełmcu informuje, że w okresie wakacji planuje organizację zajęć artystycznych i plastycznych oraz z LEGO MINDSTORM. Planowane są również konkursy tematyczne z ciekawymi nagrodami dla dzieci i dorosłych. Organizacja imprez plenerowych jest uzależniona od wytycznych Rządu RP dotyczących COVID-19 oraz dalszego luzowania obostrzeń. Na Imieniny Gminy Chełmiec planujemy niespodziankę i mamy nadzieję, że spodoba się ona nie tylko dzieciom, młodzieży ale i dorosłym. Przypominamy, że nasze ASTRO CENTRUM wznowiło działalność i zapraszamy serdecznie w środy i soboty.

Miejskie Centrum Kultury, Czytelnictwa i Edukacji w Grybowie:

UWAGA
NAJMŁODSI MIESZKAŃCY
GRYBOWA!!!

ZAPROSZENIE

BURMISTRZ
MIASTA GRYBÓW,
MIEJSKIE CENTRUM
KULTURY, CZYTELNICTWA
I EDUKACJI W GRYBOWIE
ORAZ MIEJSKI OŚRODEK
SPORTU W GRYBOWIE

SERDECZNIE ZAPRASZAJĄ
DZIECI
W DNIU 3 LIPCA 2021 r.
NA STADION SPORTOWY
DO WSPÓLNEJ ZABAWY
Z OKAZJI PRZENIESIONYCH
OBCHODÓW DNIA DZIECKA.

Informujemy także, że w okresie wakacji organizowane będą zajęcia kulturalno-rozrywkowe dla dzieci, szczegółowe informacje umieszczone zostaną na plakatach informacyjnych i stronie internetowej MCKCiE.

Gminny Ośrodek Kultury w Grybowie:

- **Lipiec 2021 r. Ptaszkowa.** Organizacja kolonii letniej dla grupy 30 dzieci z terenu Gminy Grybów. W programie korzystanie z parku linowego, zjeżdżalni, ścianki wspinaczkowej, nauka jazdy na nartorolkach, wyjazdy na basen, wycieczki piesze, konkursy sportowe, plastyczne itp.
- **Lipiec/sierpień 2021 r.** Wakacje z GOK-em. Organizator Filie GOK, organizacja wyjazdów na basen, rozgrywki sportowe, konkursy.
- **Sierpień 2021r. Binczarowa, Gródek, Polna.** Dożynki wiejskie. Organizator Filie GOK w Binczarowej, Gródku, Polnej. Poświęcenie wieńców dożynkowych podczas Mszy św. Występy zespołów, festyny – jeżeli obostrzenia sanitarne pozwolą.
- **Sierpień 2021 r. Cieniawa.** Podsumowanie konkursu plastycznego pn. „Człowiek wytrzymały” dot. Osoby Prymasa Kardynała Stefana Wyszyńskiego.
- **Lipiec/wrzesień 2021r. Kąclowa.** Konkurs plastyczny pn. „Jak dawniej świętowano zakończenie zniw na wsi”. Organizator GOK i Filia w Kąclowej. Konkurs skierowany jest do uczestników wszystkich kategorii wiekowych. Każdy z uczestników wykonuje rysunek dowolną techniką plastyczną.
- **Wrzesień 2021 r. Cieniawa.** Dożynki Gminne. Organizator GOK i filia w Cieniawie. Poświęcenie wieńców dożynkowych podczas Mszy św. Występy zespołów, festyn, zabawa – jeżeli obostrzenia sanitarne pozwolą.

Gminny Ośrodek Kultury w Kamionce Wielkiej:

- **Lipiec 2021 r. Kamionka Wielka.** Impreza plenerowa „Lato w Dolinie Kamionki”.
- **Lipiec/sierpień 2021 r. Kamionka Wielka.** Warsztaty dla dzieci „Malowanie po numerach” (4 spotkania).
- **Lipiec/sierpień 2021 r. Kamionka Wielka.** II Gminny Konkurs Fotograficzny.
- **Lipiec/sierpień 2021 r. Kamionka Wielka.** II Gminny Konkurs Piosenki Dziecięcej.
- **Sierpień 2021 r. Kamionka Wielka.** Wyjazd do kina.